KOSDAQ | 호텔,레스토랑,레저등

시공테크 (020710)

강력한 레퍼런스를 보유한 전시문화 전문기업

체크포인트

- 시공테크는 전시문화시설의 기획 및 설계, 콘텐츠 제작, 인테리어 시공까지 전 과정을 수행하는 전시문화 전문기업
- 설립 이후 1,000건 이상의 프로젝트 수행 경험을 보유하고 있으며, 공공 부문을 중심으로 민간 프로젝트까지 안정적인 발주처 기반을 확보
- VR, AR, MR 등 실감형 콘텐츠 기술 내재화를 통해 전시문화 사업을 고부가가치 콘텐츠, 기술 중심 사업으로 확장 중
- 관계회사 아이스크림미디어의 이익 성장과 배당 기여 확대가 예상됨에 따라 시공테크의 지배주주순이익 개선과 재무 건전성 강화에 긍정적으로 작용할 것으로 전망

주가 및 주요이벤트

재무지표

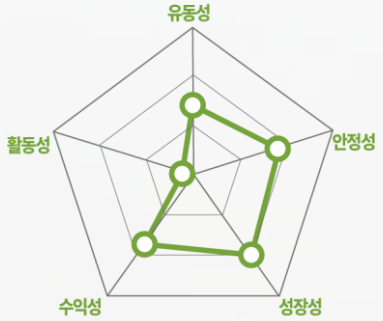

주: 2024년 기준, Fnguide WICS 분류 상 경기관련소비재산업 내 등급화

밸류에이션 지표

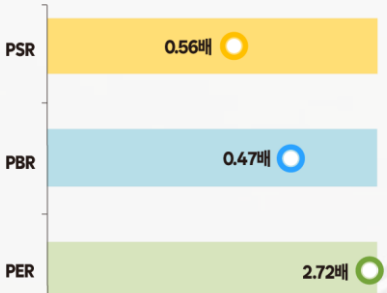

주: PSR, PER은 2024년 기준, PBR은 3Q25 기준, Fnguide WICS 분류상 경기관련소비재산업 내 순위 비교, 우측으로 갈수록 저평가

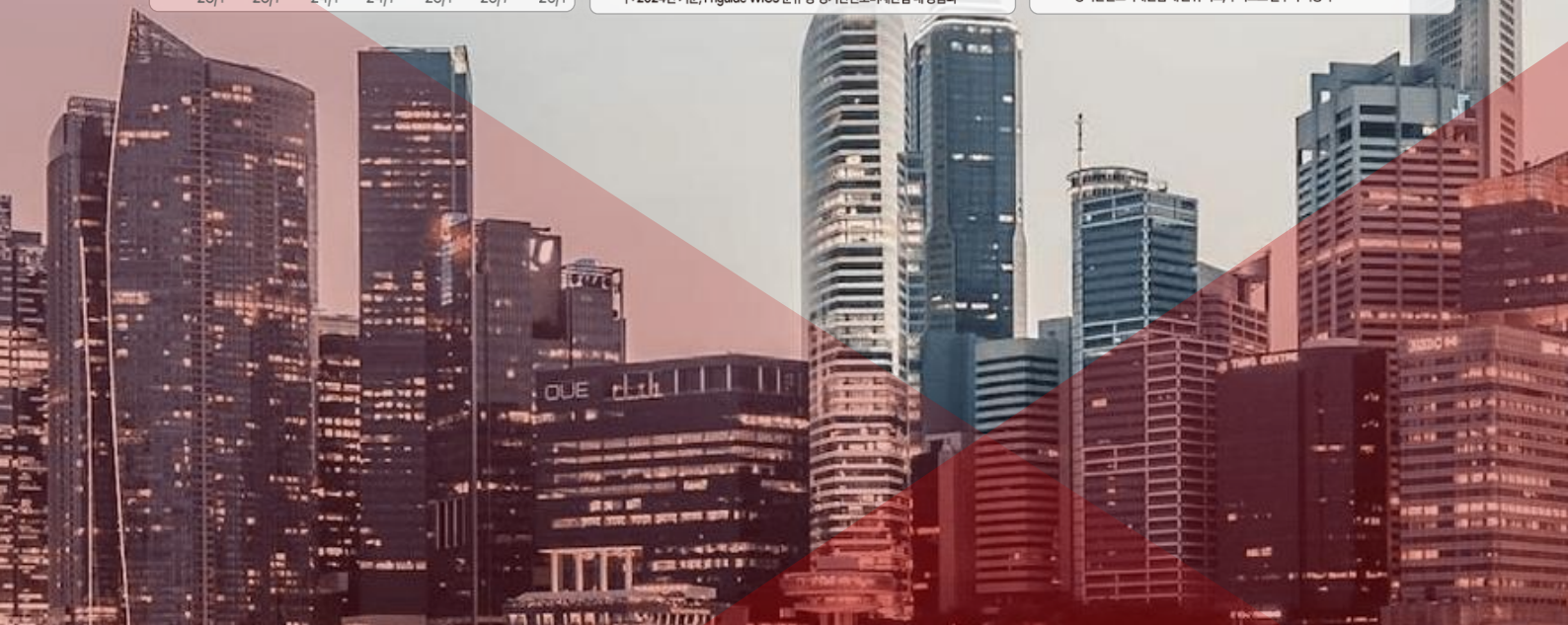

시공테크 (020710)

KOSDAQ

호텔,레스토랑,레저등

Analyst 조영환 yh.cho@kirs.or.kr
RA 박규연 park.gyuyeon@kirs.or.kr

1,000건 이상의 프로젝트 레퍼런스를 보유한 전시문화 전문기업

시공테크는 전시관, 박물관, 과학관, 엑스포, 테마파크 등 전시문화시설의 기획 및 설계, 콘텐츠 제작, 인테리어 시공까지 전 과정을 수행하는 전시문화 전문기업. 1988년 설립 이후 1,000건 이상의 전시 프로젝트를 수행하며 국공립 박물관, 과학관, 엑스포 등 공공 전시를 중심으로 안정적인 발주처 기반을 구축해 왔으며, 이를 바탕으로 국내 전시문화 산업 내 경쟁력을 확보하고 있음

실감형 콘텐츠 시장 확대에 따라 고부가가치 콘텐츠, 기술 중심 사업으로 확장 중

전시 산업 전반에서 실감형 콘텐츠 수요가 확대되는 흐름에 맞춰 VR(가상현실), AR(증강현실), MR(혼합현실) 등 고부가가치 콘텐츠, 기술 중심의 전시 사업이 확대되고 있음. 시공테크는 지속적인 연구개발을 통해 실감형 콘텐츠 기술을 내재화하고 있으며 다양한 실감형 전시 프로젝트를 수행하며 관련 레퍼런스를 축적하고 있음.

관계회사 아이스크림미디어의 성장에 주목할 필요

시공테크는 3Q25말 기준 관계회사 아이스크림미디어 지분 26.6%를 보유하고 있으며, 아이스크림미디어의 실적은 지분법이익을 통해 시공테크의 지배주주순이익에 반영되는 구조임. 아이스크림미디어는 교과서 출판 사업 매출 확대에 힘입어 2025년과 2026년에도 이익 성장이 이어질 것으로 예상되며, 안정적인 이익 예상됨. 이러한 실적 기반을 바탕으로 현재 배당성향 약 30% 수준의 주주환원 정책이 유지될 가능성이 높으며, 아이스크림미디어의 이익 성장과 배당 기여 확대는 시공테크의 재무 건전성 강화와 지배주주순이익 개선에 긍정적으로 작용할 것으로 전망

Forecast earnings & Valuation

	2022	2023	2024	2025F	2026F
매출액(억원)	1,002	1,349	1,471	1,668	1,352
YoY(%)	8.2	34.6	9.1	13.4	-18.9
영업이익(억원)	-52	56	64	147	96
OP 마진(%)	-5.2	4.2	4.4	8.8	7.1
지배주주순이익(억원)	69	83	305	217	203
EPS(원)	345	415	1,520	1,084	1,012
YoY(%)	144.3	20.1	266.5	-28.7	-6.6
PER(배)	12.2	10.5	2.7	3.8	4.0
PSR(배)	0.8	0.6	0.6	0.5	0.6
EV/EBITDA(배)	N/A	5.9	3.8	1.1	N/A
PBR(배)	0.7	0.7	0.5	0.5	0.4
ROE(%)	5.8	6.5	21.0	13.0	10.9
배당수익률(%)	0.5	1.8	3.0	2.9	2.9

자료: 한국IR협의회 기업리서치센터

Company Data

현재주가 (2/5)		4,070원
52주 최고가		9,900원
52주 최저가		3,565원
KOSDAQ (2/5)		1,108.41p
자본금		100억원
시가총액		816억원
액면가		500원
발행주식수		20백만주
일평균 거래량 (60일)		18만주
일평균 거래액 (60일)		7억원
외국인지분율		3.35%
주요주주	박기석 외 3 인	43.19%

Price & Relative Performance

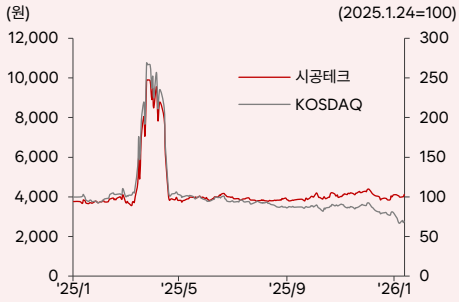

Stock Data

주가수익률(%)	1개월	6개월	12개월
절대주가	0.7	4.4	6.4
상대주가	-13.0	-24.8	-29.8

참고

1) 표지 재무지표에서 안정성 지표는 '부채비율', 성장성 지표는 '매출액 증가율', 수익성 지표는 '영업이익률', 활동성지표는 '순운전자본회전율', 유동성지표는 '당좌비율'임. 2) 표지 밸류에이션 지표 차트는 해당 산업군내 동사의 상대적 밸류에이션 수준을 표시. 우측으로 갈수록 밸류에이션 매력도 높음.

기업 개요

1 회사개요

시공테크는 전시문화시설의 기획, 설계, 콘텐츠 제작, 인테리어 시공 등 전 과정을 수행하는 업체

시공테크는 전시관, 박물관, 과학관, 테마파크 등 다양한 전시문화시설의 기획 및 설계, 콘텐츠 제작, 인테리어 시공까지 전 과정을 수행하는 전시문화 전문기업이다. 동사는 1988년 설립 이후 1999년 코스닥 시장에 상장했으며, 다수의 전시 프로젝트 수행 과정에서 축적된 기술력을 바탕으로 전시용 진열장, 수장고, 미디어 기술 등 전시 인프라 전반에 걸친 핵심 기술을 보유하고 있다. 3Q25말 기준 국내 특허 52건, 해외 특허 17건을 포함한 총 90건의 지식재산권을 보유하고 있으며, 이러한 특허 기반 기술력은 단순 시공을 넘어 전시 콘텐츠의 구현 방식을 차별화하는 요소로 작용하고 있다. 최근에는 AR, VR, 미디어 아트, 메타버스 등 뉴미디어 기술을 전시에 도입함으로써 전시문화시설 사업을 고부가가치 콘텐츠, 기술 영역으로 확장하고 있다.

동사의 사업 기반은 1988년 서울올림픽을 계기로 본격적으로 구축되었다. 당시 레이저 쇼 및 영상 연출 기술을 선보이며 대외 인지도를 확보했으며, 이를 통해 공공기관 및 관공서를 중심으로 한 네트워크를 구축하며 국가 행사 중심의 전시 사업 기반을 마련했다. 이후 1994년 대전 엑스포, 2012년 여수 세계박람회 등 국가적 대형 프로젝트를 성공적으로 수행하며 국내 전시 산업 내 입지를 점진적으로 확대해왔다.

2010년대 이후에는 엑스포 프로젝트를 중심으로 해외 시장 진출을 본격화했다. 2010년 중국 상하이 엑스포, 2015년 이탈리아 밀라노 엑스포, 2017년 카자흐스탄 아스타나 엑스포 등 주요 국제 전시 프로젝트를 수행하며 글로벌 레퍼런스를 축적했으며, 최근에는 2025년 오사카 엑스포에서 한국관뿐만 아니라 UN관, 오만관, 콜롬비아관, 카자흐스탄관 등 다수의 국가 전시관을 동시에 수주·수행하며 글로벌 전시 전문 기업으로서의 경쟁력을 입증했다.

한편 동사는 자회사 설립을 통해 전시 사업 기술을 강화하고, 교육 사업으로 사업 영역을 확장하였다. 2001년에는 전시용 진열장 및 수장고의 전동(電動)·면진(免震) 기술을 보유한 일본 이토키사(ITOKI)와 박물관용 진열장 및 수장고 제작과 설치를 주력으로 하는 시공문화를 합작 설립하며 문화재 보존 기술을 강화하였다. 이어 2002년에는 전시 콘텐츠 및 영상 소프트웨어 제작을 담당하던 사업부를 분사해 아이스크림미디어를 설립했으며, 이를 통해 교육 콘텐츠 및 디지털 수업 지원 플랫폼 '아이스크림S'를 출시했다. 해당 플랫폼은 전국 초등학교를 주요 고객으로 2024년 6월 기준 약 93%의 시장점유율을 확보하고 있다. 이후 2013년에는 B2C 교육 사업 강화를 위해 가정용 학습 플랫폼 '아이스크림홈런'을 주력 사업으로 영위하는 아이스크림에듀를 아이스크림미디어에서 분할 설립하며, 기존 B2B, B2G 중심의 교육 사업 구조에서 B2C 영역까지 사업을 확대했다.

시공테크 연혁

1988~2009	2010~2019	2020~
1988.02 ㈜시공테크 설립	2010.10 상하이엑스포 한국관·한국기업연합관 오스카상 수상	2020.04 셀프스토리지 사업 '편안창고 SPACETIME' 진출
1990.05 영상·전시기술연구소 설립	2011.08 아시아태평양 200대 유망 중소기업 선정 (Forbes)	2022.10 ㈜스페이스타임인베스트먼트 설립
1998.06 벤처기업 등록	2011.11 본사 확장 이전 (경기도 성남시 판교)	2023.04 김승태 대표이사 선임
1999.09 KOSDAQ 상장	2013.01 대통령 표창 (여수세계박람회 유공)	2024.03 iF Design Award 수상 (인천공항 제2여객터미널 키네틱 조형물)
2000.08 본사 확장 이전 (서울 강남 삼성동)	2013.04 자회사 ㈜아이스크림에듀 분할 설립	2024.07 Red Dot Design Award 수상 (동일 프로젝트)
2001.08 자회사 ㈜시공문화 설립	2014.07 금탑산업훈장 수훈	2024.08 자회사 ㈜아이스크림미디어 코스닥 상장
2002.02 자회사 ㈜아이스크림미디어 설립	2015.11 Red Dot Design Award 수상 (밀라노엑스포 한국관)	2025.01 오사카엑스포 한국관 등 제작 설치
2003.03 입체라이드 특수영상 '히말라마존' 미국 수출	2017.06 카자흐스탄 아스타나엑스포 한국관 등 제작 설치	2024.09 IDEA Design Award 수상 (동일 프로젝트)
2003.10 중국 합작법인 설립 (문박시공과기유한공사)	2018.12 3천만불 수출의 탑 수상	2025.02 iF Design Award 수상 (The Poly MGM Museum)
2006.02 국무총리 표창 (APEC 2005 유공)	2019.02 iF Design Award 수상 (아스타나엑스포 한국관)	2025.06 Red Dot Award 수상 (Floating Symphony)
2008.01 중소기업 문화대상 수상	2019.07 자회사 ㈜아이스크림에듀 코스닥 상장	

자료: 시공테크, 한국IR협의회 기업리서치센터

2 주요사업

매출비중은 제품부문 98.7%, 용역부문 1.3%

시공테크는 전시시설의 기획, 설계, 영상 제작, 설치 등 전시문화시설과 관련된 전 과정을 수행하는 기업으로, 일부 건물 인테리어 사업도 병행하고 있다. 2025년 3분기 누적 기준 동사의 매출 구성은 제품부문 98.7%, 용역부문 1.3%로, 매출의 대부분이 프로젝트 단위로 수행되는 제품부문에서 발생하고 있다. 제품부문은 전시 프로젝트의 기획 단계부터 시공까지를 일괄 수행하는 사업이며, 용역부문은 설계 중심의 용역을 제공하는 사업이다.

사업부별 매출비중(3Q25 누적 기준)

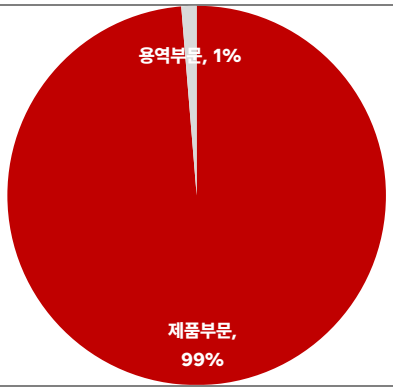

자료: 시공테크, 한국IR협의회 기업리서치센터

지역별 매출비중(3Q25 누적 기준)

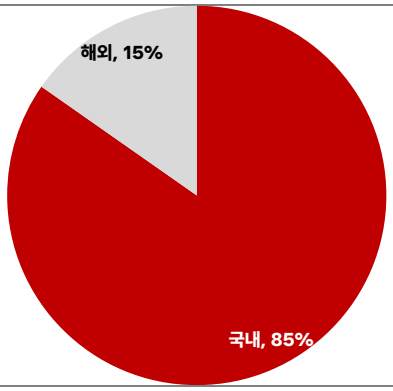

자료: 시공테크, 한국IR협의회 기업리서치센터

국공립 전시관, 엑스포 등 공공발주 프로젝트뿐만 아니라 민간 프로젝트도 수행 중

동사의 전시문화사업은 일반적인 건설 프로젝트와 유사한 매출 인식 구조를 가지고 있으며, 발주처와의 수주 계약 체결 이후 공정 진행률에 따라 매출을 인식한다. 프로젝트별로 기간에는 차이가 있으나 평균적인 수행 기간은 약 1~2년 수준이다. 동사가 수행하는 프로젝트는 국공립 박물관, 엑스포, 공공 전시관 등 공공기관 발주 비중이 높은 편이나, 대기업 역사관·홍보관 및 인테리어 등 민간 부문 프로젝트의 비중도 점진적으로 확대되고 있다.

전시품 진열 및 보관형 프로젝트

전시품 진열 및 보관형 프로젝트는 박물관, 미술관, 과학관 등 전시 공간을 대상으로 설계부터 제작, 설치까지를 일괄 수행하는 사업이다. 자회사 시공문화가 보유한 차별화된 전시품 진열장 및 수장고 시스템을 활용함으로써 경쟁사의 진입 장벽을 높이고 있으며, 이는 동사의 수주 경쟁력을 뒷받침하는 핵심 요소로 작용하고 있다.

진열장 시스템의 핵심 기술은 밀폐 시스템으로, 진열장 내부를 외부 환경으로부터 차단해 미세먼지 및 유해가스 유입을 방지하고, 내부 온·습도 환경을 정밀하게 제어함으로써 유물 및 미술품의 열화(劣化)를 억제한다. 또한 고투명 접합 유리를 적용해 자외선을 차단함으로써 전시물의 시각적 왜곡을 최소화한다. 물리적 안전 측면에서는 면진 시스템을 적용해 지진이나 외부 충격 발생 시 진동을 흡수함으로써 전시품의 전도 및 파손 위험을 낮추고 있다.

수장고 시스템은 전시되지 않는 전시품을 장기 보존하기 위한 시설로, 건물 외벽과 수장고 내벽 사이에 공기층을 형성해 외부 환경의 직접적인 영향을 차단한다. 또한 화재 발생 시 내부 온도를 80도 이하로 2시간 이상 유지할 수 있도록 설계되어 있으며, 수장고 내부의 온·습도 변화를 안정적으로 유지하는 정밀 환경 제어 역량을 갖추고 있다.

동사는 이러한 기술을 기반으로 2000년대 이후 국립중앙박물관, 국립현대미술관, 국립민속박물관 등 국내 주요 박물관 전시 프로젝트를 다수 수행해왔으며, 이는 동사 사업의 성장 동력으로 작용하였다.

시공문화 진열장 주요 제작기술

자료: 시공문화, 한국IR협의회 기업리서치센터

엑스포(EXPO) 프로젝트

엑스포 프로젝트는 건당 수주 규모가 대부분 100억원 이상으로 비교적 큰 편이며, 국가 차원의 행사인 만큼 전시 역량뿐만 아니라 축적된 트랙 레코드가 핵심적인 진입 장벽으로 작용한다. 시공테크는 1993년 국내 최초 엑스포인 대전 엑스포를 시작으로, 2010년 중국 상하이, 2012년 여수, 2015년 이탈리아 밀라노, 2017년 카자흐스탄 아스타나 엑스포 등 한국이 참여한 주요 엑스포에서 한국관 및 공동관의 제작, 설치 프로젝트를 수행해왔다.

이러한 레퍼런스를 바탕으로 2025년 일본 오사카 엑스포에서는 한국관뿐만 아니라 UN관, 오만관, 카자흐스탄관, 콜롬비아관 등 다수의 해외 전시관 프로젝트를 수주하며 글로벌 전시 전문 기업으로서의 경쟁력을 입증하였다.

기타 프로젝트

이 외에도 동사는 스토리텔링과 XR 등 실감형 콘텐츠와 디지털 기술을 결합한 에듀테인먼트형 테마파크 및 체험관 프로젝트를 수행하고 있으며 민간 기업 전용 전시관, 홍보관과 인테리어 사업 등 다양한 프로젝트를 병행하고 있다. 해당 사업 영역은 콘텐츠 기획력과 디지털 기술 적용 수준에 따라 부가가치 창출이 가능한 분야로, 향후 민간 프로젝트 비중 확대의 기반으로 작용할 수 있을 것으로 판단된다. 2020년에는 문화재 보존 기술을 활용한 공유창고 브랜드인 편안창고를 런칭하여 현재 수도권 지역을 중심으로 30개 이상의 지점을 운영중이다.

시공테크 오사카 엑스포 수주 프로젝트

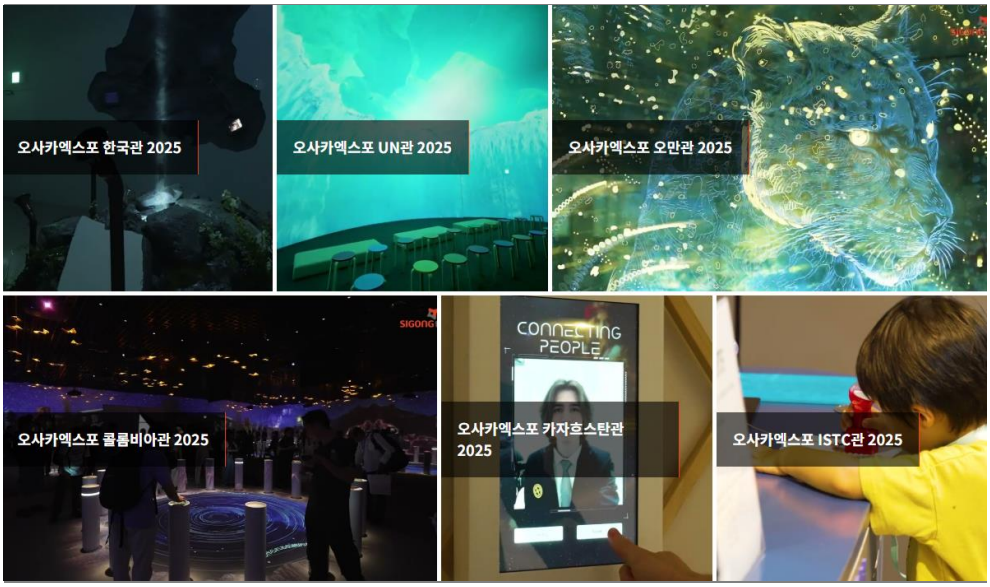

자료: 시공테크, 한국IR협의회 기업리서치센터

3 주요 종속회사 및 관계회사

주요 종속회사로는 시공문화, 주요 관계회사로는 아이스크림미디와 아이스크림에듀가 있음

시공문화(3Q25말 기준 시공테크 지분 100%, 종속회사)

시공문화는 박물관이나 다양한 전시관을 중심으로 전시품 보존과 관련된 진열장, 수장고의 제작 및 설치 사업을 주력으로 영위하고 있다. 시공테크는 박물관 중심의 전시 사업을 확장하는 과정에서 1998년 수장고 시스템 EM 마크를 획득하고 1999년에는 밀폐형 진열장 관련 특허를 취득하는 등 전시품 보존 기술을 축적해왔다. 이후 추가적인 기술 고도화를 위해 2001년 전동(電動) 구동 기술과 지진으로부터 전시품을 보호하는 면진(免震) 기술을 보유한 일본 이토키와 합작법인 형태로 타임앤스페이스시스템(현 시공문화)을 설립했다. 설립 당시 지분 구조는 시공테크 51%, 이토키 49%였으나, 현재는 시공테크가 지분 100%를 보유하고 있는 완전 자회사이다.

아이스크림미디어(3Q25말 기준 시공테크 지분 26.6%, 관계회사)

아이스크림미디어는 교육 콘텐츠와 디지털 수업 지원 플랫폼 사업을 영위하고 있는 기업이며, 시공테크가 전시 콘텐츠

및 영상 소프트웨어 제작 역량을 교육 분야로 확장하는 과정에서 2002년 설립. 2024년 코스닥에 상장하였다. 초등교사를 주요 고객으로 하는 디지털 수업 지원 플랫폼 '아이스크림S'를 중심으로 B2B·B2G 교육 사업을 전개하고 있으며, 2022년부터 자사 플랫폼을 활용하여 교과서 출판사업에도 진출하였다. 아이스크림S는 교과서 연계 수업 자료와 다양한 디지털 교육 콘텐츠를 제공하는 플랫폼으로, 2024년 6월 기준 전국 초등학교의 약 93%가 활용하고 있다.

아이스크림에듀(3Q25말 기준 시공테크 지분 28.4%, 관계회사)

아이스크림에듀는 가정용 학습 플랫폼을 중심으로 한 B2C 교육 사업을 영위하고 있는 기업이다. 동사는 시공테크가 공교육 중심의 교육 사업 구조에서 가정용 교육 시장으로 영역을 확장하기 위해 2013년 아이스크림미디어에서 분할 설립, 2019년 코스닥에 상장하였으며, 가정용 학습 플랫폼 '아이스크림홈런'을 주력 사업으로 운영하고 있다. 아이스크림홈런은 초등학생을 주요 대상으로 한 디지털 학습 서비스로, 학습 콘텐츠와 관리 시스템을 결합한 플랫폼 형태의 사업 구조를 갖추고 있다.

4 주주구성

최대주주 및 특수관계인 지분율 43.1%로 안정적인 지배구조 유지 중

2025년 3분기 말 기준 시공테크의 최대주주는 창업주인 박기석 회장으로, 지분율은 22.0%이다. 특수관계인(박대민 20.86%, 천승주 0.2%, 김승태 0.06%)의 지분 21.1%를 포함한 최대주주 및 특수관계인 합산 지분율은 43.1%로 안정적인 지배 구조를 유지하고 있다.

한편 2025년 3분기 중 박기석 회장이 아들이자 아이스크림미디어 CSO인 박대민 씨에게 지분을 증여하면서 지분 구조에 변화가 발생했다. 이에 따라 박기석 회장의 지분율은 기존 40.1%에서 22.0%로 감소하였으며, 박대민 씨의 지분율은 2.9%에서 20.9%로 확대되었다.

시공테크 주주현황(3Q25말 기준)

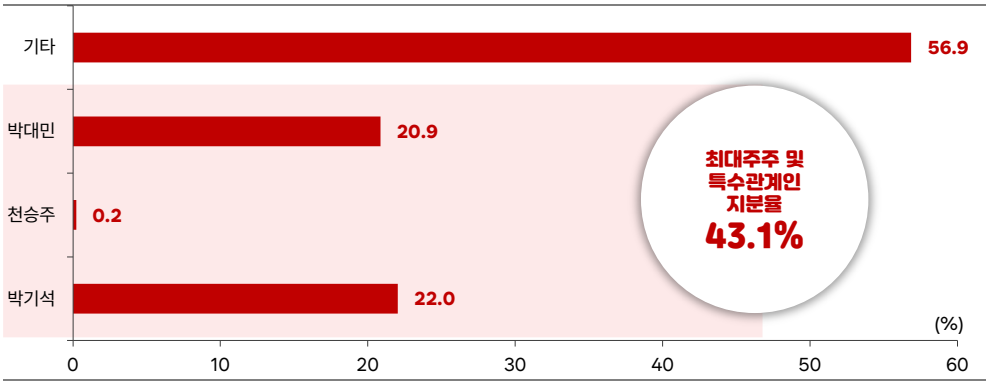

자료: 시공테크, 한국IR협의회 기업리서치센터

산업 현황

실감형 콘텐츠를 통한 전시 기술 고도화

실감형 콘텐츠의 중요성이 확대되면서 시장규모 성장할 것으로 전망

전시 산업 내에서의 중장기 성장 동력은 단순한 공간 구축이 아닌 전시 경험의 질을 고도화하는 방향으로 이동하고 있다. 특히 최근 전시 산업에서는 관람객의 체류 시간을 확대하고 몰입도를 높일 수 있는 실감형 콘텐츠의 중요성이 확대되고 있으며, 이는 신규 전시 프로젝트뿐 아니라 기존 전시관의 리모델링 수요를 창출하는 요소로 작용하고 있다.

실감형 콘텐츠(Immersive Content)는 단순한 영상 연출을 넘어, 관람객이 공간 안에서 실제로 체감할 수 있는 수준의 몰입감과 상호작용을 제공하는 콘텐츠를 의미한다. 기술적으로는 VR(가상현실), AR(증강현실), MR(혼합현실)로 구분되며, 최근에는 이들 기술을 포괄하는 XR(확장현실) 개념으로 수렴하는 추세다. 실감형 콘텐츠의 핵심은 시각적 요소에 국한되지 않고, 음향, 조명, 센서, 동선 설계 등 공간 전반을 통합적으로 제어함으로써 관람객이 경험의 주체가 되도록 만드는 데 있다.

글로벌 실감형 콘텐츠 시장은 디지털 전환 가속화와 AI 기술 고도화에 힘입어 구조적인 성장 국면에 진입한 것으로 판단된다. 글로벌 시장조사기관 Market.us에 따르면 글로벌 실감형 콘텐츠 시장 규모는 2024년 151억달러(약 22조원)에서 2034년 1,256억달러(약 183조원)로 확대되며, 연평균 21%의 성장을 기록할 것으로 전망된다. 국내 시장 역시 정책적 지원 확대에 힘입어 우호적인 성장 환경이 조성되고 있는데, 2026년 문화체육관광부의 콘텐츠 관련 예산은 전년대비 27% 증가한 1조 6,177억원으로, 2018년 이후 연평균 14%의 증가율을 기록하고 있다. 이러한 예산 확대 기조는 국내 실감형 콘텐츠 시장 성장에 긍정적으로 작용할 것으로 판단된다.

실감형 콘텐츠 시장규모 추이 및 전망

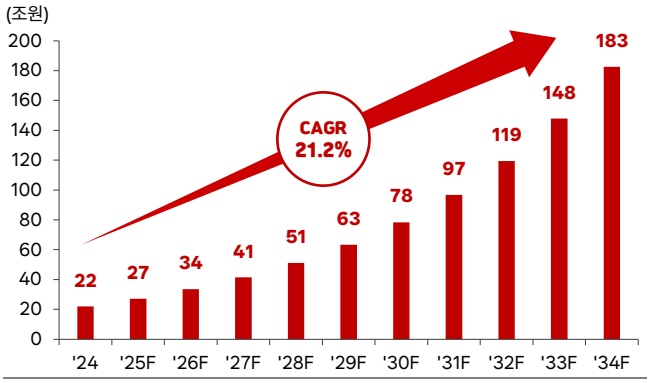

자료: Market.us, 한국IR협의회 기업리서치센터

문화체육관광부 콘텐츠 예산액 추이

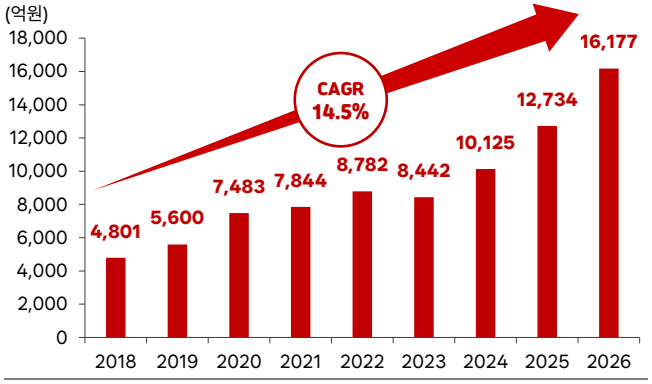

자료: 문화체육관광부, 한국IR협의회 기업리서치센터

시공테크는 2016년 이후 현재까지 다양한 실감형 콘텐츠 관련 연구개발 이어오는 중

전시 산업 관점에서 실감형 콘텐츠는 고사양 영상 장비, 인터랙션 센서, 제어 시스템, 콘텐츠 엔진 등이 결합된 기술집약적 산업으로, 단순 시공이나 영상 제작 역량만으로는 구현이 어렵다. 공간 구조에 대한 이해를 바탕으로 한 관람객 동선 설계와 유지보수까지 고려한 시스템 통합 역량이 요구되며, 이에 따라 진입장벽이 상대적으로 높은 영역으로 분류된다. 이러한 흐름 속에서 시공테크는 실감형 콘텐츠 관련 기술을 지속적으로 내재화해 왔으며, 2016년 이후 현재까

지 음성인식, 가상 아바타 기반 스토리텔링, 다시점 디스플레이, 위치 센서 연동 체험 시스템, XR 콘텐츠 개발 등 실감형 콘텐츠 관련 연구개발을 꾸준히 이어왔다.

이에 따라 동사의 수주 프로젝트 중 실감형 콘텐츠 수주가 차지하는 비중이 점진적으로 확대되고 있다. 2019년과 2020년 국립청주박물관 VR 전시, 2022년 대전오월드 디지털랜드, 2025년 광주 빛나는 아이나라(AI 키즈아트 플랫폼), 경상남도교육청 미래교육원 실감콘텐츠 등 다양한 프로젝트를 통해 실감형 프로젝트를 적용한 전시 프로젝트를 수행해왔다.

특히 2025년 오사카 엑스포와 같은 국가 단위의 대형 프로젝트에서도 시공테크는 실감형 콘텐츠를 활용한 전시 프로젝트를 수행하였다. 동사는 오사카 엑스포에서 한국관을 비롯해 오만관, 카자흐스탄관 등 다양한 국가의 전시 프로젝트를 수행하였으며, 디지털 플랫폼 기반 버츄얼 엑스포에서도 한국관과 오만관 제작을 담당하였다. 해당 프로젝트에서는 관람객이 PC 및 모바일 기기를 통해 가상 공간을 이동하며 각국의 전시 콘텐츠를 체험할 수 있도록 실감형 전시 환경을 구현하였고, 미니게임, 인터랙티브 영상, NPC 기반 연출 등 관람객의 행동과 선택에 반응하는 요소를 적용하였다.

이러한 오사카 엑스포에서의 다수 국가 전시 프로젝트 수행 경험은 향후 엑스포 수주 경쟁에서 중요한 레퍼런스로 작용할 것으로 판단된다. 특히 물리적 국가관 전시뿐 아니라 버츄얼 엑스포까지 아우르는 수행 경험을 확보했다는 점에서 동사의 경쟁력은 더욱 부각될 가능성이 높다. 이에 따라 향후 예정된 베오그라드 엑스포(2027년), 리야드 엑스포(2030년) 등 대형 국제행사에서도 동사가 실감형 콘텐츠를 중심으로 한 전시 프로젝트를 수주할 가능성은 높을 것으로 판단한다.

광주 빛나는 아이나라 참여형 실감 콘텐츠

자료: 시공테크, 한국IR협의회 기업리서치센터

오사카엑스포 인터렉티브 미디어

자료: 시공테크, 한국IR협의회 기업리서치센터

시공테크 미디어 아트 레퍼런스

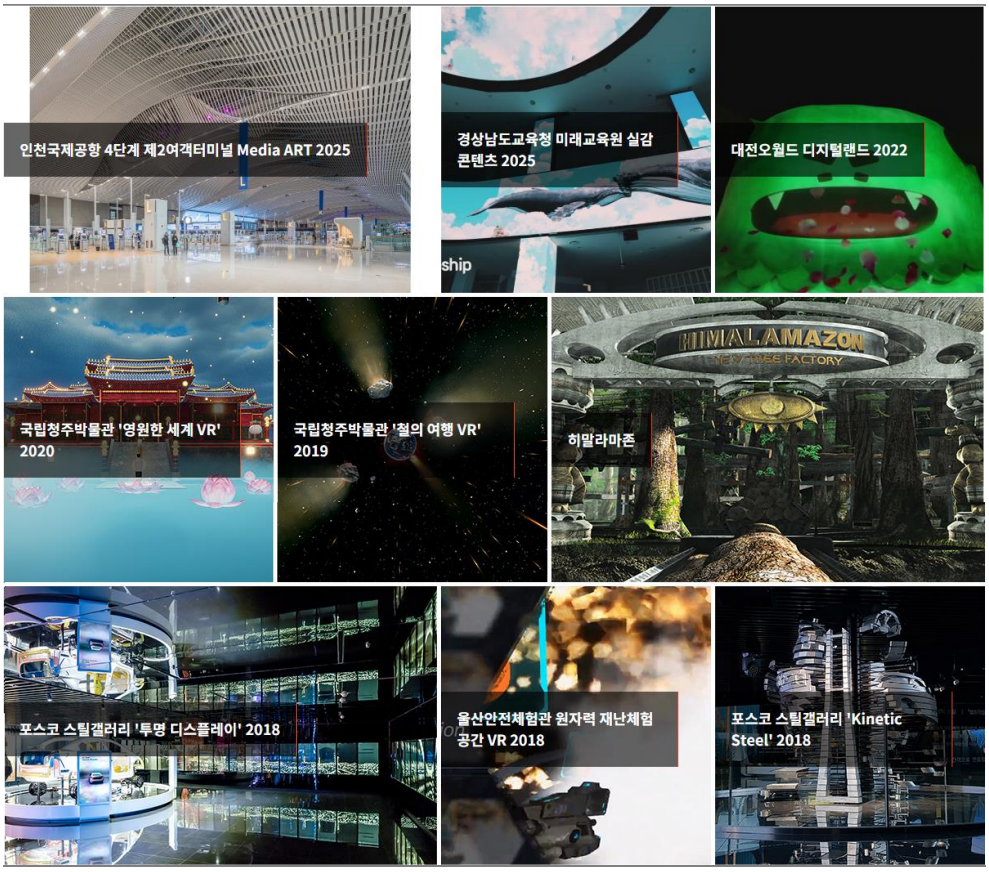

자료: 시공테크, 한국IR협의회 기업리서치센터

시공테크 연구개발 실적(3Q25말 기준)

연구기간	연구 제목
2016.01.01 ~ 2016.05.11	음성인식을 위한 핵심어 관리방법 및 시스템
2016.01.01 ~ 2016.06.30	가상 아바타를 이용한 스토리텔링 시스템
2017.06.01 ~ 2017.08.29	다시점 모니터를 채용한 지능형 쇼케이스
2017.03.01 ~ 2017.12.31	버츄얼 크리쳐 적용모듈 및 VR 컨텐츠 개발
2017.07.01 ~ 2017.12.31	위치센서연동 체험공간 시스템 개발
2018.03.01 ~ 2018.07.30	버츄얼 크리쳐 4D 효과개발
2018.06.30 ~ 2019.01.31	UWB 를 이용하는 다시점 디스플레이 시스템 및 그 동작방법
2019.01.01 ~ 2019.10.30	가상현실 5 대 프로젝트
2019.01.10 ~ 2020.01.10	한국콘텐츠진흥원 AR 공간 생성 및 위치 추정 시스템
2020.01.20 ~ 2020.09.30	모터 통합제어 플랫폼
2020.06.30 ~ 2020.12.31	XR 언리얼 엔진개발
2020.06.30 ~ 현재	XR+@ 프로젝트 연구개발
2021.01.01 ~ 2021.04.10	XR 플래그쉽 +@ 연구개발
2022.01.01 ~ 2022.07.30	사이버슈즈를 활용한 가상현실 개발
2023.11.01 ~ 현재	체감형 XR 콘텐츠 플랫폼

자료: 시공테크, 한국IR협의회 기업리서치센터

투자포인트

1 1,000건 이상 프로젝트 수행 경험을 통한 안정적 수주 기반 확보

1,000건 이상의 공공, 민간 프로젝트 수행 경험을 통해서 안정적인 수주 기반 구축

시공테크는 설립 이후 1,000건 이상의 프로젝트 수행 경험을 기반으로 안정적인 수주 기반을 구축해 왔다. 동사는 국립중앙박물관, 국립과학관, 2025년 오사카 엑스포 등 다양한 전시 프로젝트를 성공적으로 수행하며 문화체육관광부, 대한무역투자진흥공사, 지방자치단체 등 공공기관을 중심으로 안정적인 발주처 기반을 확보하고 있다. 이와 함께 교촌 F&B 신사옥 프로젝트, 한일시멘트 역사관, 삼성화재교통박물관 등 다수의 민간 기업 전용 전시관, 홍보관 및 인테리어 공사 프로젝트를 수행하면서 관련 레퍼런스도 지속적으로 축적하고 있다.

한편, 2007년 단체수의계약 제도 폐지 이후 공공 전시 프로젝트 전반에서 협상에 의한 계약 방식이 보편화되면서, 발주 과정에서 수행 실적과 프로젝트 레퍼런스의 중요성이 크게 부각되었다. 이러한 제도 변화는 다수의 대형 전시 프로젝트를 수행해 온 시공테크에 유리한 환경으로 작용하고 있다.

최근 동사의 신규 수주 규모는 2023년 1,670억원, 2024년 1,222억원, 3Q25 누적 기준 1,113억원으로 추산되며(매출액 및 수주잔고를 감안한 당사 추정치), 지난 8년 평균 신규 수주 금액이 연간 약 1,058억원 수준임을 감안할 때 최근 수주 흐름은 과거 평균을 상회하는 수준을 유지하고 있다. 동사가 장기간 축적해온 레퍼런스와 수행 역량을 고려했을 때, 향후에도 안정적인 수주 실적을 이어갈 가능성이 높을 것으로 판단한다.

2 관계회사 아이스크림미디어의 실적 호조 예상

관계회사 아이스크림미디어는 교과서 출판 사업 확대에 따른 실적 호조 예상

시공테크는 3Q25말 기준 아이스크림미디어 지분 26.6%를 보유한 관계회사로, 아이스크림미디어의 순이익은 시공테크의 지분법이익(영업외이익)을 통해 지배주주순이익으로 반영된다. 아이스크림미디어는 초등교사를 주요 고객으로 하는 디지털 수업 지원 플랫폼 '아이스크림S'를 핵심 사업으로 영위하고 있으며, 아이스크림S의 2024년 6월 기준 시장 점유율은 93% 수준으로 압도적인 시장 지위를 확보하고 있다. 이러한 안정적인 플랫폼 기반을 바탕으로 아이스크림미디어는 2022년 초등학교 교과서 출판 사업에 진출했으며, 이후 외형 성장과 수익성 개선이 동시에 나타났다.

아이스크림미디어의 매출액은 2021년 1,129억원에서 2024년 1,522억원으로 확대되었으며, 같은 기간 영업이익은 143억원(OPM 12.7%)에서 461억원(OPM 30.3%)으로 큰 폭 증가했다. 수익성 개선의 핵심 요인은 기존 아이스크림S 플랫폼을 기반으로 신규 교과서 사업을 전개함에 따라 마케팅 비용 절감이 가능했기 때문이다. 신규 고객 확보를 위한 추가적인 비용 투입 없이 기존 교사 네트워크를 활용한 판매가 가능해지면서, 교과서 사업 확대가 곧바로 이익률 개선으로 이어졌다.

교과서 사업의 성장 가시성 또한 높다. 2022년 초등학교 3~4학년 대상 3과목(수학·사회·과학)으로 시작한 교과서 출판 사업은 2026년에는 초등학교 3~4학년 7과목, 초등학교 5~6학년 8과목으로 확대될 예정이다. 이에 따라 아이스크림미디어의 판매 가능 교과목 수는 2022년 20권에서 2023~2024년 41권, 2025년 49권, 2026년 57권으로 지속적인 증가 추세를 보이고 있다. 교과서 시장 내 경쟁력을 보여주는 지표인 채택률 역시 2024년 10월 기준 과목별로

40~58% 수준을 기록하며 시장 점유율 1위를 유지하고 있다. 이러한 사업 확장을 감안할 때 아이스크림미디어는 교육출판 사업을 중심으로 안정적인 성장 흐름을 이어갈 것으로 판단되며, 2025년 아이스크림미디어의 실적은 매출액 1,959억원(+28.8% YoY), 영업이익 594억원(+28.9% YoY, OPM 30.3%)으로 크게 성장할 것으로 전망한다.

아이스크림미디어의 실적 성장에 따라 시공테크의 지분법이익 또한 확대될 전망이다. 이는 시공테크의 지배주주순이익 성장에 기여하는 동시에 재무구조 개선에도 긍정적인 영향을 미치고 있다. 아이스크림미디어는 2024년 주당배당금 738원을 지급했으며, 이는 배당성향 약 30% 수준이다. 향후에도 안정적인 현금창출력을 바탕으로 배당을 지속할 가능성이 높은 것으로 판단된다. 아이스크림미디어의 이익 및 배당 확대는 시공테크의 재무건전성 강화와 주주가치 제고에 긍정적으로 작용할 전망이다.

시공테크 연간 신규수주 추이

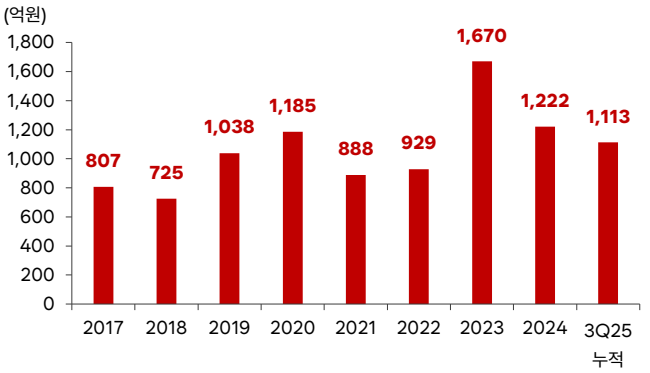

주: 시공테크 사업보고서상 매출액, 수주잔고 수치를 감안하여 당사 직접 추정
자료: 시공테크, 한국IR협의회 기업리서치센터

시공테크 2025년 주요 수행 프로젝트

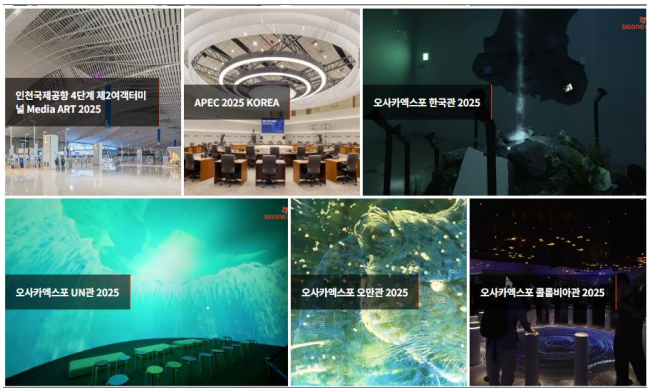

자료: 시공테크, 한국IR협의회 기업리서치센터

시공테크 3Q25말 기준 수주잔고 현황

완공 예정일	발주처	계약내용	수주총액 (억원)	수주잔고 (억원)
26.05.11	오만술탄국 문화체육 청소년부	2025 오사카엑스포 오만 파빌리온 설계 및 제작	228	60
26.06.30	대한무역투자진흥공사	2025 오사카엑스포 한국관 전시.운영 용역	146	4
26.09.08	강원랜드	탄광문화공원(가칭) 박물관 전시설계 및 제작 설치 용역	44	13
30.04.30	트윈웍스피에프브이	수표지구 도시정비 임시상가 설치공사	41	5
27.02.14	철원군청	노동당사 인근 야간 미디어 멀티파크 콘텐츠 제작 및 설치사업(1 차분)	25	8
26.12.31	한화오션(주)	HAS MCS Plant PJ 중 통합모니터링실 인테리어 공사	15	13
26.04.30	주식회사 신성이엔지	신성이앤지 역사관 설계 및 제작설치	8	7
27.03.31	리웨이뮤직앤미디어	iWISH - Connection: 이음 음원 콘텐츠 서비스	1	1
25.12.31	에스케이하이닉스	SK 하이닉스 이천캠퍼스 협력 2 관 중앙방재실 리모델링 설계 용역	0.2	0.2
25.12.31	현대건설	포레센트 디자인 위탁용역	0.1	0.1
		기타 프로젝트	3,592	701
		합계	**4,103**	**813**

자료: 시공테크, 한국IR협의회 기업리서치센터

아이스크림미디어 사업부별 비중(3Q25 누적 기준)

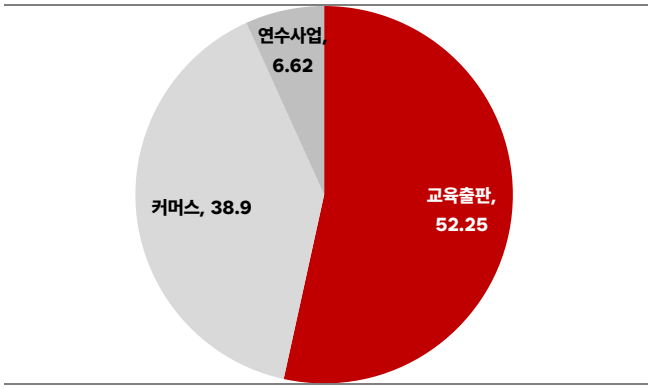

자료: 아이스크림미디어, 한국IR협의회 기업리서치센터

i-ScreamS 홈페이지 화면

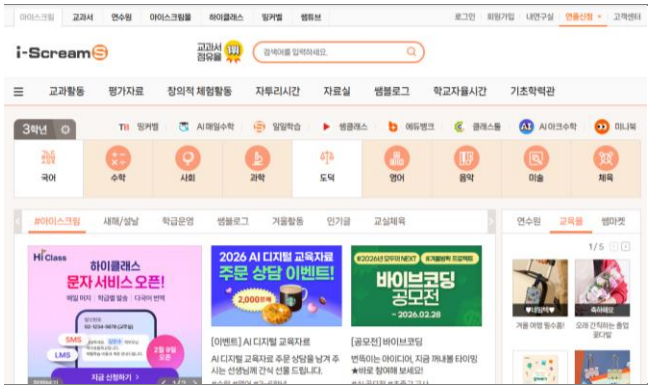

자료: 아이스크림미디어, 한국IR협의회 기업리서치센터

아이스크림미디어 연간 매출액 추이

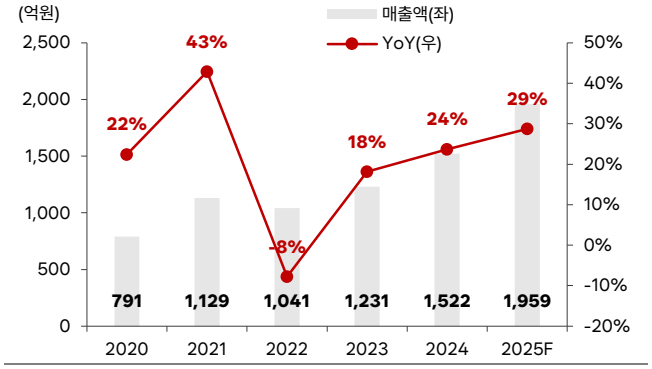

자료: 아이스크림미디어, 한국IR협의회 기업리서치센터

아이스크림미디어 연간 영업이익 추이

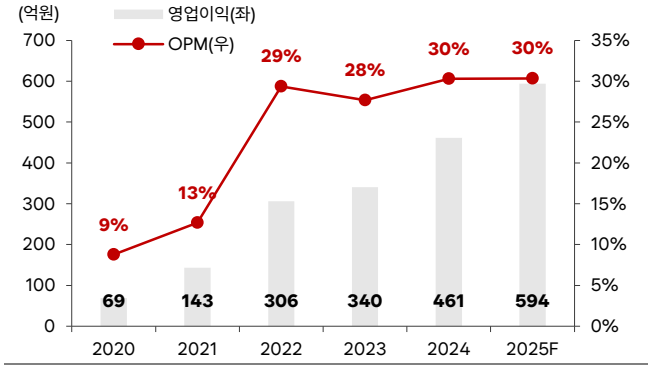

자료: 아이스크림미디어, 한국IR협의회 기업리서치센터

아이스크림미디어 Value Chain

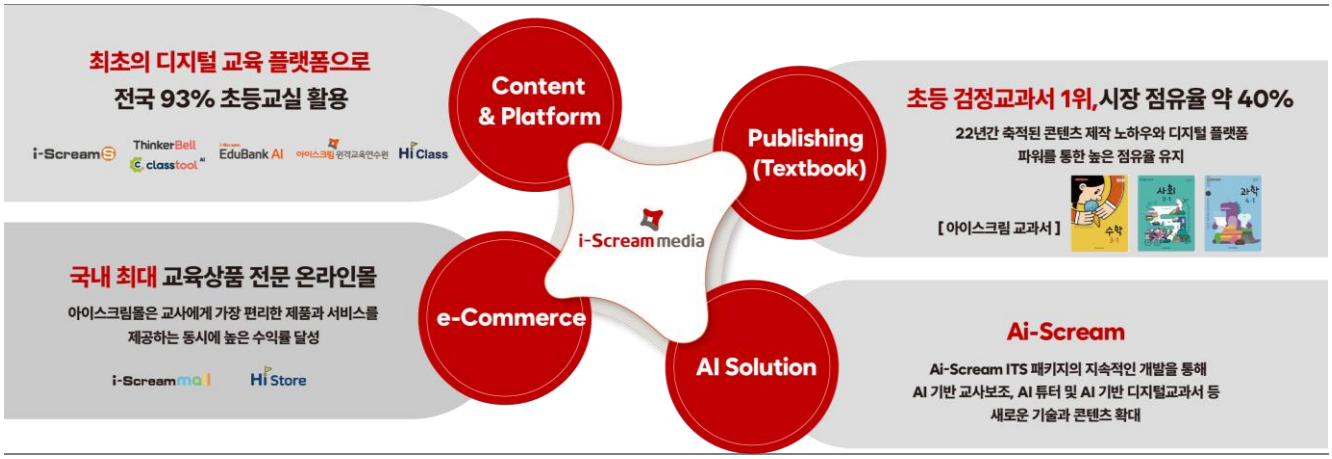

자료: 아이스크림미디어, 한국IR협의회 기업리서치센터

실적 추이 및 전망

1 2025년 실적 전망

오사카 엑스포 관련 대형 프로젝트 매출이 반영되면서 영업이익 전년대비 큰 폭 성장 전망

시공테크의 2025년 3분기 누적 매출액은 1,266억원(+56.1% YoY), 영업이익은 112억원(흑자전환 YoY)을 기록하였으며, 2025년 연간 매출액은 1,668억원(+13.4% YoY), 영업이익은 147억원(+129.1% YoY)으로, 영업이익이 전년대비 큰 폭으로 증가할 것으로 예상된다. 매출액 증가에 따른 영업레버리지 효과가 발생하면서, 2025년 영업이익률은 전년대비 4.4%p 개선된 8.8%를 기록할 전망이다.

매출액과 영업이익이 전년대비 개선될 것으로 예상하는 이유는 2025년 오사카 엑스포 관련 대형 프로젝트 매출이 본격적으로 반영되기 때문이다. 동사는 오사카 엑스포에서 오만관 파빌리온 설계 및 제작(228억원), 한국관 전시·운영 용역(146억원) 프로젝트를 수행하였으며, 이 외에도 UN관, 카자흐스탄관, 콜롬비아관, ISTC(국제과학기술센터)관 등 다수의 엑스포 프로젝트를 진행하였다. 해당 프로젝트들의 매출 인식이 집중되면서 2025년 실적 개선을 견인한 것으로 판단된다.

다만 2025년 지배주주순이익은 217억원으로 전년대비 -28.7% 감소할 것으로 예상되는데, 이는 2024년에 관계기업 투자주식처분이익 149억원이 발생하면서 지배주주순이익의 기저가 높았기 때문이다.

2 2026년 실적 전망

2026년 영업이익은 2025년 오사카 엑스포 매출 역기저로 전년대비 감소하나, 2026년 아이스크림미디어 실적 증가로 지배주주순이익 전년대비 감소 폭 비교적 적을 것으로 전망

2026년 매출액은 1,352억원(-18.9% YoY), 영업이익은 96억원(-34.5% YoY)을 기록할 것으로 전망된다. 지배주주순이익은 203억원(-6.6% YoY)으로 영업이익 대비 감소 폭이 적을 것으로 예상되는데, 이는 시공테크가 지분 26.6%를 보유한 관계기업 아이스크림미디어의 2026년 당기순이익이 481억원으로 전년대비 19.8% 증가하면서 시공테크의 지분법이익(영업외이익) 증가가 예상되기 때문이다.

2025년 오사카 엑스포 관련 대형 프로젝트 매출 집중 반영에 따른 실적 역기저 효과로 인해 매출액과 영업이익 모두 전년대비 감소할 것으로 예상된다. 오사카 엑스포 행사는 2025년 4분기 종료 예정으로, 3Q25말 기준 동사의 오사카 엑스포 관련 프로젝트 매출 진행률은 대부분 90% 이상에 도달한 상황이다. 또한 엑스포 프로젝트의 비교적 빠른 매출 인식에 따라, 3Q25말 기준 동사의 수주잔고는 813억원으로 전년 동기 대비 -33% 감소한 상태다. 이러한 점을 감안할 때 2026년 실적 조정은 불가피할 것으로 판단된다.

다만 중장기적으로는 박물관, 엑스포 등의 다양한 프로젝트의 레퍼런스를 바탕으로 실적 안정성을 확보할 수 있을 것으로 예상된다. 당사 추정 기준(매출액 및 수주잔고 감안) 시공테크의 최근 9년간(2016~2024년) 평균 신규수주 금액은 1,162억원으로, 매년 1,000억원 이상의 안정적인 수주 실적을 기록해 왔다. 특히 신규수주 금액은 2023년 1,670억원, 2024년 1,222억원, 3Q25 누적 기준 1,113억원으로 과거 평균을 상회하는 수준을 유지하고 있다.

시공테크 실적 Table

(단위: 십억원)

	2022	2023	2024	2025F	2026F
매출액	1,002	1,349	1,471	**1,668**	**1,352**
(YoY)	8.2%	34.6%	9.1%	**13.4%**	**-18.9%**
제품부문	966	1,306	1,437	**1,630**	**1,321**
용역부문	36	42	34	**39**	**31**
매출총이익	33	138	152	**252**	**177**
(YoY)	-32.1%	314.7%	10.6%	**65.7%**	**-29.7%**
영업이익	-52	56	64	**147**	**96**
(YoY)	444.7%	-207.8%	14.7%	**129.1%**	**-34.5%**
영업이익률	-5.2%	4.2%	4.4%	**8.8%**	**7.1%**
세전이익	49	126	328	**248**	**219**
지배주주순이익	69	83	305	**202**	**178**
(YoY)	144.3%	20.1%	266.5%	**-33.7%**	**-11.6%**

자료: 시공테크, 한국IR협의회 기업리서치센터

시공테크 전사 연간 매출액 추이

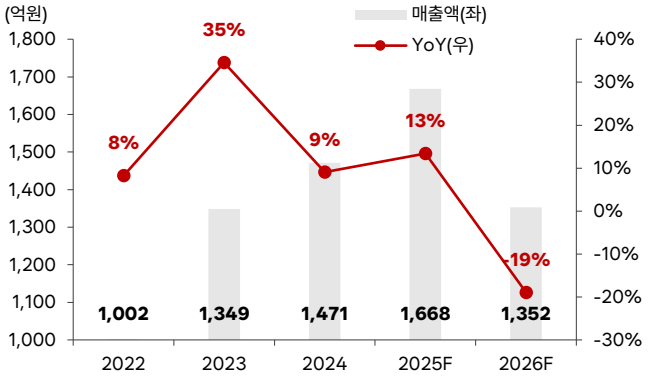

자료: 시공테크, 한국IR협의회 기업리서치센터

시공테크 전사 연간 영업이익 추이

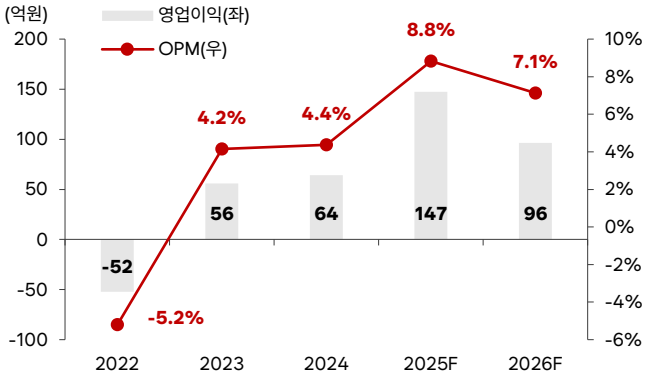

자료: 시공테크, 한국IR협의회 기업리서치센터

시공테크 전사 분기별 매출액 추이

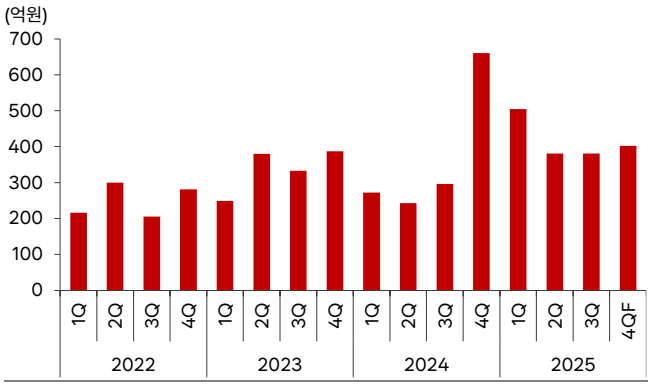

자료: 시공테크, 한국IR협의회 기업리서치센터

시공테크 전사 분기별 영업이익 추이

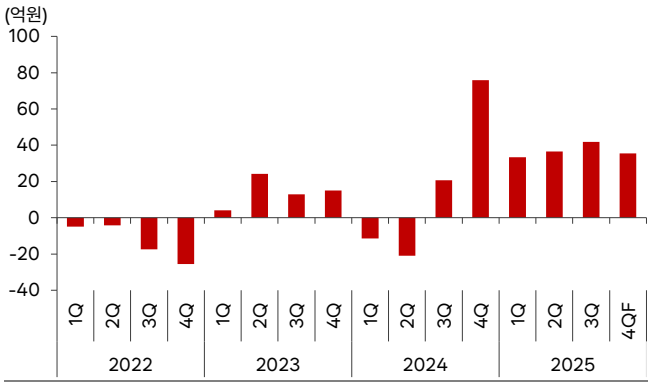

자료: 시공테크, 한국IR협의회 기업리서치센터

Valuation

1 2026년 PBR 0.42배 수준

2026년 PBR 0.42배로 밸류에이션 역사적 하단 수준에 위치

당사 추정 기준 시공테크의 2025년 PBR은 0.46배, 2026년 PBR은 0.42배로 동사의 밸류에이션은 역사적 하단 수준에 위치해 있다(최근 10년 PBR 0.4배~2배 사이 등락). 2023년 부산 엑스포 유치 기대감이 부각되던 시기에는 PBR 1배를 상회하기도 했으나, 이후 주가 조정을 거치면서 현재 주가는 PBR 0.4~0.5배 구간에서 등락을 거듭하고 있다.

Peer 기업으로는 국보디자인을 선정했다. 국보디자인은 실내건축 공사 및 인테리어 디자인 전문 기업으로 호텔, 카지노, 오피스 등 상업 공간을 중심으로 기획부터 설계, 시공까지 수행하는 사업을 영위하고 있다. 국보디자인의 TTM(4Q24~3Q25) PBR은 0.42배, ROE는 14.6%, 시공테크의 밸류에이션(TTM PBR 0.50배, ROE 15.5%)은 Peer 기업과 비교했을 때 유사한 수준에 위치해 있다. 다만 시공테크가 전시문화 사업을 주력으로 영위하고 있다는 점을 감안할 때 단순한 Peer 밸류에이션 비교보다는 동사의 과거 주가 흐름을 함께 점검할 필요가 있다

시공테크의 주가는 과거 여러 차례 정치 테마주로 분류되며 단기적인 변동성이 확대된 이력이 있다. 지난 10년간의 주가 흐름을 살펴보면, 2018년, 2021년, 2022년, 2025년 등 특정 정치 이벤트 국면에서 주가가 급등락한 사례가 반복적으로 나타났으며, 이로 인해 동사의 주가는 실적과 무관하게 단기 변동성이 확대되는 구간이 존재했다.

다만 이러한 단기적인 급등락 국면을 감안하더라도, 최근 10년간 동사의 12MF PBR 평균은 0.97배, 최근 5년 평균은 0.71배 수준으로, 현재 PBR 0.42배 수준의 주가는 과거 밸류에이션 범위 내에서 상대적으로 낮은 수준에 위치해 있는 것으로 판단된다. 전시사업 전반에 걸친 안정적인 수주 기반과 관계회사 아이스크림미디어의 실적 흐름을 고려할 때, 현 주가 수준은 추가적인 하방 리스크보다는 중장기적인 재평가 가능성에 주목할 필요가 있는 구간으로 판단된다.

시공테크 PBR밴드

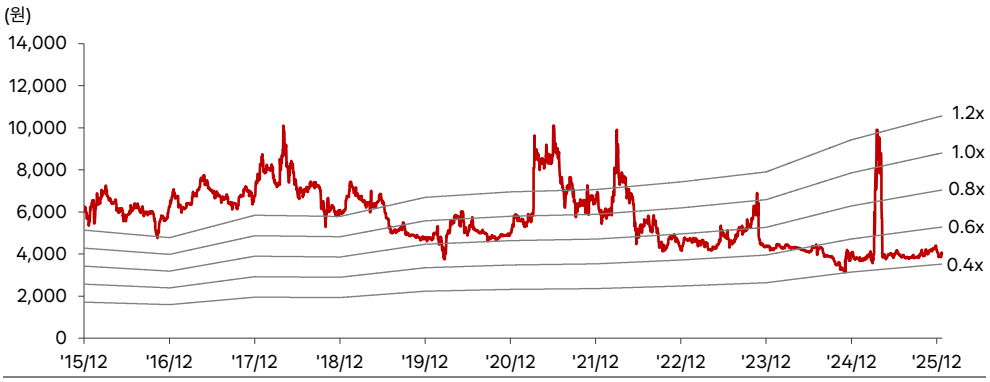

자료: Fnguide, 한국IR협의회 기업리서치센터

주요 Peer 기업 주가 비교

자료: Fnguide,, 한국IR협의회 기업리서치센터

시공테크 Peer 그룹 테이블

		시공테크	국보디자인
주가(2/4, 원)		4,130	22,550
시가총액(2/4, 억원)		828	1,691
매출액(억원)	2024	1,471	4,216
	TTM	1,926	
	2025F	1,668	-
	2026F	1,352	-
영업이익(억원)	2024	64	417
	TTM	188	428
	2025F	147	-
	2026F	96	-
OPM(%)	2024	4.4	9.9
	TTM	9.7	9.6
	2025F	8.8	-
	2026F	7.1	-
지배주주순이익(억원)	2024	305	407
	TTM	257	485
	2025F	202	-
	2026F	178	-
PER(배)	2024	2.7	3.3
	TTM	3.2	3.3
	2025F	4.1	-
	2026F	4.6	-
PBR(배)	2024	0.48	0.43
	TTM	0.50	0.42
	2025F	0.47	-
	2026F	0.43	-
ROE(%)	2024	21.1	16.6
	TTM	15.5	14.6
	2025F	12.1	-
	2026F	9.7	-

주: 시공테크 2025F, 2026F 수치는 당사 추정치 / TTM은 4Q24~3Q25 기간의 수치

자료: Fnguide, 한국IR협의회 기업리서치센터

리스크 요인

경기 변동에 따른 수주 감소 리스크

시공테크가 영위하는 전시문화사업은 공공기관 및 민간 기업의 예산 집행 환경과 밀접하게 연관되어 있다. 경기 둔화 국면에서는 공공 부문의 예산 집행이 지연되거나, 사업 우선순위 조정에 따라 일부 전시문화 관련 프로젝트의 집행 시점이 후행될 가능성이 있다. 이러한 환경 변화는 프로젝트 일정 조정 및 매출 인식 시점의 변동으로 이어질 수 있으며, 단기적으로 실적 변동성을 확대시키는 요인으로 작용할 수 있다.

또한 동사는 민간 기업의 브랜드관, 홍보관, 사옥 내 전시 공간 등 민간 수요 역시 일정 수준 보유하고 있다. 경기 불황 국면에서는 기업들의 자산 투자 집행이 보수적으로 전환되는 경향이 있으며, 이에 따라 민간 기업 대상 프로젝트의 집행 시점이 지연되거나 일부 축소될 가능성이 존재한다.

다만 동사는 공공기관을 중심으로 한 안정적인 발주처 기반을 확보하고 있으며, 장기간에 걸쳐 축적된 전시문화 프로젝트 수행 경험과 다양한 유형의 프로젝트 레퍼런스를 보유하고 있다. 국공립 박물관·과학관 등 공공 부문뿐만 아니라 기업 홍보관, 브랜드 체험형 공간, 인테리어 등 민간 프로젝트 수행 실적 또한 다수 축적되어 있어, 발주처 측면에서의 포트폴리오가 비교적 균형 있게 구성되어 있다. 이러한 사업 구조는 경기 둔화 국면에서 특정 발주처에 대한 의존도를 완화하는 요인으로 작용할 수 있으며, 이에 따라 동사의 급격한 실적 훼손 가능성은 제한적일 것으로 판단된다.

포괄손익계산서

(억원)	2022	2023	2024	2025F	2026F
매출액	1,002	1,349	1,471	1,668	1,352
증가율(%)	8.2	34.6	9.1	13.4	-18.9
매출원가	969	1,211	1,319	1,416	1,175
매출원가율(%)	96.7	89.8	89.7	84.9	86.9
매출총이익	33	138	152	252	177
매출이익률(%)	3.3	10.2	10.3	15.1	13.1
판매관리비	85	81	88	105	81
판관비율(%)	8.5	6.0	6.0	6.3	6.0
EBITDA	-34	80	87	173	120
EBITDA 이익률(%)	-3.4	5.9	5.9	10.4	8.9
증가율(%)	적전	흑전	8.1	99.8	-30.6
영업이익	-52	56	64	147	96
영업이익률(%)	-5.2	4.2	4.4	8.8	7.1
증가율(%)	적지	흑전	14.7	129.1	-34.5
영업외손익	22	34	193	21	24
금융수익	41	49	49	39	43
금융비용	34	17	34	34	34
기타영업외손익	16	2	177	16	16
종속/관계기업관련손익	78	35	71	99	128
세전계속사업이익	49	126	328	267	249
증가율(%)	23.6	158.9	161.0	-18.8	-6.6
법인세비용	-21	43	23	49	46
계속사업이익	69	83	305	217	203
중단사업이익	0	0	0	0	0
당기순이익	69	83	305	217	203
당기순이익률(%)	6.9	6.2	20.7	13.0	15.0
증가율(%)	144.3	20.1	266.5	-28.7	-6.6
지배주주지분 순이익	69	83	305	217	203

재무상태표

(억원)	2022	2023	2024	2025F	2026F
유동자산	547	684	917	1,128	1,348
현금성자산	210	187	272	438	730
단기투자자산	182	288	312	312	312
매출채권	87	107	186	211	171
재고자산	3	1	1	1	1
기타유동자산	66	101	146	165	134
비유동자산	1,079	1,080	1,355	1,419	1,251
유형자산	314	341	355	331	308
무형자산	20	21	24	23	21
투자자산	637	629	881	972	827
기타비유동자산	108	89	95	93	95
자산총계	1,627	1,764	2,272	2,547	2,598
유동부채	333	363	578	655	531
단기차입금	0	0	0	0	0
매입채무	129	119	269	305	247
기타유동부채	204	244	309	350	284
비유동부채	52	81	119	122	117
사채	0	0	0	0	0
장기차입금	0	0	0	0	0
기타비유동부채	52	81	119	122	117
부채총계	385	444	697	777	648
지배주주지분	1,241	1,320	1,575	1,770	1,950
자본금	100	100	100	100	100
자본잉여금	256	256	256	256	256
자본조정 등	-54	-54	-61	-61	-61
기타포괄이익누계액	38	46	24	24	24
이익잉여금	901	972	1,257	1,451	1,632
자본총계	1,241	1,320	1,575	1,770	1,950

현금흐름표

(억원)	2022	2023	2024	2025F	2026F
영업활동으로인한현금흐름	-32	73	200	283	177
당기순이익	69	83	305	217	203
유형자산 상각비	17	23	21	25	22
무형자산 상각비	1	1	1	1	1
외환손익	0	2	2	0	0
운전자본의감소(증가)	-60	-42	71	34	-55
기타	-59	6	-200	6	6
투자활동으로인한현금흐름	102	-83	-88	-98	138
투자자산의 감소(증가)	117	16	-112	-90	145
유형자산의 감소	0	0	0	0	0
유형자산의 증가(CAPEX)	-14	-17	-12	0	0
기타	-1	-82	36	-8	-7
재무활동으로인한현금흐름	-46	-12	-29	-21	-25
차입금의 증가(감소)	0	0	0	2	-3
사채의증가(감소)	0	0	0	0	0
자본의 증가	0	0	0	0	0
배당금	-10	-4	-15	-23	-23
기타	-36	-8	-14	0	1
기타현금흐름	0	-1	2	2	2
현금의증가(감소)	24	-23	86	166	291
기초현금	185	210	187	272	438
기말현금	210	187	272	438	730

주요투자지표

	2022	2023	2024	2025F	2026F
P/E(배)	12.2	10.5	2.7	3.8	4.0
P/B(배)	0.7	0.7	0.5	0.5	0.4
P/S(배)	0.8	0.6	0.6	0.5	0.6
EV/EBITDA(배)	N/A	5.9	3.8	1.1	N/A
배당수익률(%)	0.5	1.8	3.0	2.9	2.9
EPS(원)	345	415	1,520	1,084	1,012
BPS(원)	6,191	6,585	7,858	8,829	9,728
SPS(원)	4,998	6,727	7,340	8,322	6,746
DPS(원)	20	80	120	120	120
수익성(%)					
ROE	5.8	6.5	21.0	13.0	10.9
ROA	4.4	4.9	15.1	9.0	7.9
ROIC	-70.5	29.6	37.6	102.7	71.2
안정성(%)					
유동비율	164.3	188.6	158.8	172.2	253.8
부채비율	31.1	33.6	44.2	43.9	33.2
순차입금비율	-27.5	-30.4	-30.3	-36.3	-48.0
이자보상배율	-62.9	15.1	23.5	45.2	29.7
활동성(%)					
총자산회전율	0.6	0.8	0.7	0.7	0.5
매출채권회전율	12.7	13.9	10.0	8.4	7.1
재고자산회전율	625.0	768.8	1,439.6	1,423.0	1,198.9

최근 3개월간 한국거래소 시장경보제도 지정 여부

시장경보제도란?

한국거래소 시장감시위원회는 투기적이거나 불공정거래 개연성이 있는 종목 또는 주가가 비정상적으로 급등한 종목에 대해 투자자주의 환기 등을 통해 불공정거래를 사전에 예방하기 위한 제도를 시행하고 있습니다. 시장경보제도는 「투자주의종목 투자경고종목 투자위험종목」의 단계를 거쳐 이루어지게 됩니다.

※관련근거: 시장감시규정 제5조의2, 제5조의3 및 시장감시규정 시행세칙 제3조~제3조의 7

종목명	투자주의종목	투자경고종목	투자위험종목
시공테크	X	X	X

발간 History

발간일	제목
2026.02.09	강력한 레퍼런스를 보유한 전시문화 전문기업

Compliance notice

본 보고서는 한국거래소, 한국예탁결제원과 한국증권금융이 공동으로 출연한 한국IR협의회 산하 독립 (리서치) 조직인 기업리서치센터가 작성한 기업분석 보고서입니다. 본 자료는 투자자들에게 국내 상장기업에 대한 양질의 투자정보 제공 및 건전한 투자문화 정착을 위해 무상으로 작성되었습니다.

- 당사 리서치센터는 본 자료를 제3자에게 사전 제공한 사실이 없습니다.
- 본 자료를 작성한 애널리스트는 자료작성일 현재 해당 종목과 재산적 이해관계가 없습니다.
- 본 자료를 작성한 애널리스트와 그 배우자 등 관계자는 자료 작성일 현재 조사분석 대상법인의 금융투자상품 및 권리를 보유하고 있지 않습니다.
- 본 자료는 중소형 기업 소개를 위해 작성되었으며, 매수 및 매도 추천 의견은 포함하고 있지 않습니다.
- 본 자료에 게재된 내용은 애널리스트의 의견을 정확하게 반영하고 있으며, 외부의 부당한 압력이나 간섭 없이 신의 성실하게 작성되었음을 확인합니다.
- 본 자료는 투자자들의 투자판단에 참고가 되는 정보제공을 목적으로 배포되는 자료입니다. 본 자료에 수록된 내용은 자료제공일 현재 시점의 당사 리서치센터의 추정치로서 오차가 발생할 수 있으며 정확성이나 완벽성은 보장하지 않습니다.
- 본 조사자료는 투자 참고 자료로만 활용하시기 바라며, 어떠한 경우에도 투자자의 투자 결과에 대한 법적 책임 소재의 증빙자료로 사용될 수 없습니다.
- 본 조사자료의 지적재산권은 당사에 있으므로, 당사의 허락 없이 무단 복제 및 배포할 수 없습니다.
- 본 자료는 텔레그램에서 "한국IR협의회(https://t.me/kirsofficial)" 채널을 추가하시어 보고서 발간 소식을 안내받으실 수 있습니다.
- 한국IR협의회가 운영하는 유튜브 채널 'IRTV'에서 1) 애널리스트가 직접 취재한 기업탐방으로 CEO인터뷰 등이 있는 '小中한탐방'과 2) 기업보고서 심층해설방송인 '小中한 리포트 가치보기'를 보실 수 있습니다.